Übungshefte

ASSiMiL®

Französisch

Anfänger A1-A2

200 Übungen + Lösungen

Übungsheft

Französisch

Anfänger A1-A2

Estelle Demontrond-Box

Deutschsprachige Fassung: Daniel Krasa

Über dieses Übungsheft

Die 20 Lektionen dieses Hefts mit ihren ca. 200 Übungen sind für Französisch-Anfänger konzipiert und ermöglichen es, progressiv die Grundlagen der Sprache zu erlernen und anzuwenden – von der Aussprache über den Wortschatz bis zum Bilden einfacher Sätze.

Jede Lektion behandelt einen grammatikalischen Themenschwerpunkt: Konjugation und Gebrauch von Verben, Wortarten, Satzbau u. v. m., ergänzt durch Aussprachehinweise. Die Übungen ermöglichen eine aktive und kontextbezogene Vertiefung der behandelten Aspekte und stützen sich auf bereits erworbene Kenntnisse. Mit diesem Übungsheft erlernen Sie Französisch auf unterhaltsame und systematische Weise.

Im Verlauf der Übungen können Sie Ihre Leistungen selbst bewerten, indem Sie nach jeder Übung den passenden Smiley auswählen: [☺], wenn über die Hälfte Ihrer Antworten richtig war, [😐], wenn etwa die Hälfte richtig war oder [☹], wenn weniger als die Hälfte richtig war. Tragen Sie nach jeder Lektion für jeden Smiley-Typ die jeweils erzielte Anzahl ein.

Übertragen Sie die Gesamtzahlen pro Smiley-Typ in die Punktetabelle auf der letzten Buchseite, und zählen Sie Ihre Endergebnisse nach Abschluss aller Lektionen zusammen.

Hinweis: Die in diesem Übungsheft verwendete phonetische Transkription entspricht der des ASSIMIL-Kurses "Französisch ohne Mühe".

Inhalt

1. Alphabet und Aussprache 3
2. Weitere Infos zur Aussprache 9
3. Substantive und Artikel 13
4. Pronomen und weitere Infos zu Artikeln 19
5. Adjektive 25
6. Besitz und Zugehörigkeit, Vorlieben und Abneigungen 30
7. Präsens 36
8. Zahlen und Zeitangaben 40
9. Weitere Infos zum Präsens 45
10. Weitere Infos zu Pronomen 51
11. Satztypen 56
12. Vergangenheit 62
13. Über die Zeit und das Wetter sprechen 68
14. Ortsangaben 74
15. Befehle und Aufforderungen 80
16. Futur 85
17. Adverbien 91
18. Vergleiche 98
19. Bindewörter 104
20. Wiederholung 110
Lösungen 120
Selbstbewertung 127

1 Alphabet und Aussprache

(Akzente, stumme Buchstaben, "Liaison")

Das Alphabet *(L'alphabet)*

Das französische Alphabet umfasst dieselben Buchstaben wie das deutsche Alphabet, jedoch werden einige Buchstaben anders ausgesprochen:

A *[a]*	**G** *[sch~e]*	**M** *[äm]*	**S** *[äß]*	**Y** *[i-gräk]*
B *[be]*	**H** *[asch]*	**N** *[än]*	**T** *[te]*	**Z** *[sät]*
C *[ße]*	**I** *[i]*	**O** *[o]*	**U** *[ü]*	
D *[de]*	**J** *[sch~i]*	**P** *[pe]*	**V** *[we]*	
E *[ö]*	**K** *[ka]*	**Q** *[kü]*	**W** *[du-blö we]*	
F *[äf]*	**L** *[äl]*	**R** *[är]*	**X** *[ikß]*	

- Hinweis: Die französischen Buchstaben g und j werden wie in *"Journal"* oder *"Garage"* gesprochen.
- Das w klingt wie im deutschen *"Vase"*, und u entspricht unserem ü wie in *"über"*.

Begrüßungs-/Abschiedsfloskeln und Anreden

bonjour *[boñ-sch~ur]*	*Guten Morgen; Guten Tag*
salut *[ßa-lü‣]*	*Hallo*
bonsoir *[boñ-ßoar]*	*Guten Abend*
bonne nuit *[bo-nö nüi]*	*Gute Nacht*
à bientôt *[a bjäñ-to]*	*Bis bald* (**bientôt** *bald*)
au revoir *[o rÖ-woar]*	*Auf Wiedersehen; Tschüs*
monsieur *[mÖ-ßjö]*	*(gnädiger/mein) Herr*
madame *[ma-dam]*	*(gnädige) Frau*
mademoiselle *[mad-moa-säl]*	*(gnädiges) Fräulein*
Je m'appelle... *[sch~Ö ma-päl]*	*Ich heiße ...*
bienvenue *[bjäñ-wö-nü]*	*Willkommen*
Ça va ? *[ßa wa?]*	*Wie geht es dir/Ihnen?*

Die rot gekennzeichneten Buchstaben in den Wörterlisten sind stumm.

1 **Buchstabieren Sie die Vornamen laut mithilfe des Alphabets auf der vorherigen Seite.**

M-A-R-T-I-N-E X-A-V-I-E-R	G-I-L-L-E-S	J-O-S-E-P-H P-A-T-R-I-C-K

Verfügt ein Vokal über einen Akzent, so wird dieser auch auf den Großbuchstaben gesetzt: *Élise*.

Namen von Heiligen

Frankreich ist traditionell katholisch geprägt. Jeder Tag des Jahres trägt den Namen eines Heiligen. Personen, die nach einem Heiligen benannt sind, erhalten am Tag ihres Heiligen mitunter ein kleines Geschenk oder eine Glückwunschkarte.

2 **Ordnen Sie die französischen Wörter bzw. Wendungen ihrer deutschen Entsprechung zu.**

MONSIEUR | AU REVOIR | BONJOUR | BONNE NUIT | MADEMOISELLE | SALUT | À BIENTÔT

GUTEN MORGEN | HALLO | GUTE NACHT | BIS BALD | GNÄDIGER HERR | AUF WIEDERSEHEN | GNÄDIGES FRÄULEIN

3 **Ordnen Sie die Buchstaben dieser bekannten Wörter, und übersetzen Sie sie.**

Beispiel: leeelmmadsio ➜ mademoiselle = *Fräulein*

a. lstau ➜ ..... = ...

b. sioobrn ➜ ..... = ...

c. aeammd ➜ ..... = ...

d. ttnbieô ➜ ..... = ...

e. eeevnnibu ➜ ..... = ...

Geschriebene Akzente des Französischen *(Les accents français)*

Bestimmte französische Vokale tragen Akzente, die anzeigen, wie der Vokal ausgesprochen wird:

- Der **accent aigu** *[ak-ßañt e-gü]* ´ steht auf dem **e (é)** und markiert dieses als helles [e] "lesen".
- Der **accent grave** *[ak-ßañt graw]* ` steht meist auf dem **e (è)**. Er steht für die Aussprache *[ä] [kennen]*. Er kann auch auf **a** oder **u** vorkommen und ermöglicht eine Unterscheidung zwischen ähnlich geschriebenen Wörtern (**à** nach, zu ≠ **a** *er/sie/es hat*).
- Der **accent circonflexe** *[ak-ßañt ßir-koñ-fläkß]* **^** kann auf **a**, **e**, **i**, **o** und **u** verwendet werden und verändert die Aussprache geringfügig. Zerbrechen Sie sich als Anfänger darüber vorerst nicht den Kopf!
- Das **tréma** ¨ weist darauf hin, dass ein Vokal getrennt vom vorhergehenden ausgesprochen wird: **Noël** *[no-äl] Weihnachten*.
- Das **cédille** *[ße-dij]* ist ein kleiner Haken unter dem Buchstaben **c (ç)**. Es signalisiert, dass die Aussprache *[ß]* lautet: **ça** *das, dies*.

Einige französische Feiertage *(Quelques fêtes françaises)*

Pâques *[pak]*	*Ostern*
Noël *[no-äl]*	*Weihnachten*
la Pentecôte *[la pañt-ko‣t]*	*Pfingsten*
la Fête nationale *[la fät na-ßjo-nal]*	*Tag der Erstürmung der Bastille (14. Juli)*
la fête des Mères / Pères *[la fät de mä‣r/pä‣r]*	*Mutter-/Vatertag* (**la mère** *Mutter*, **le père** *Vater*, **la fête** *Fest, Feiertag*)
l'Épiphanie *[le-pi-fa-ni]*	*Dreikönigstag*
la fête du Travail *[la fät dü tra-waj]*	*Tag der Arbeit*
la Toussaint *[la tu-ßäñ]*	*Allerheiligen*

Auszeit

In Frankreich gibt es elf offizielle Feiertage; sechs davon sind religiöse Feiertage.

4 **Buchstabieren Sie diese Feiertage laut unter Verwendung des französischen Alphabets – mit den Akzenten!**

a. P-Â-Q-U-E-S

b. N-O-Ë-L

c. P-E-N-T-E-C-Ô-T-E

d. É-P-I-P-H-A-N-I-E

e. P-È-R-E-S

5 **Markieren Sie in jeder Wortgruppe die korrekte Schreibweise, und ergänzen Sie die Bedeutung (bei Bedarf mithilfe eines Wörterbuchs).**

a. âge / age / âge .....

b. être / étre / ètre .....

c. frere / frère / frére .....

d. salüt / salut / salût .....

e. Fransse / Françe / France .....

f. français / francais / franscais .....

g. féte / fête / fète .....

6 **Ergänzen Sie mithilfe eines Wörterbuchs die Akzente bzw. die Cedille. Kennen Sie auch spontan die Bedeutung? Wenn nicht, schlagen Sie sie nach.**

a. pere = ...
b. aout = ...
c. lecon = ...
d. Suede = ...
e. canoe = ...
f. americain = ...

Stumme Buchstaben des Französischen *(Les lettres muettes en français)*

Leider wird Französisch oft nicht so ausgesprochen, wie es geschrieben wird. Bestimmte Buchstaben werden gar nicht gesprochen! Dies kommt häufig am Wortende vor, z. B. bei Endkonsonanten (**Salut** *[ßa-lü‣] hallo*), beim stummen **e** (**femme** *[fam] Frau*) und beim **h**, das immer stumm ist (**homme** *[Om] Mann*).

Die Zahlen von 0 bis 10 *(Les nombres de 0 à 10)*

0 bis 10			
zéro *[se-ro]*	*null*	**six** *[ßiß]*	*sechs*
un *[äñ]*	*eins*	**sept** *[ßät]*	*sieben*
deux *[dö‣]*	*zwei*	**huit** *[üit]*	*acht*
trois *[tro-a]*	*drei*	**neuf** *[nöf]*	*neun*
quatre *[ka-tr(ö)]*	*vier*	**dix** *[diß]*	*zehn*
cinq *[ßäñk]*	*fünf*		

7 **Schauen Sie sich die Wörter und ihre Bedeutungen an. Lesen Sie sie dann laut (rote Buchstaben sind stumm).**

estomac *Magen*	**salut** *hallo*	**abricot** *Aprikose*	**nerf** *Nerv*	**trop** *zu viel*
deux *zwei*	**outil** *Werkzeug*	**trois** *drei*	**mot** *Wort*	**froid** *kalt*

8 **Ordnen Sie die Zahlwörter den entsprechenden Ziffern zu.**

deux zéro dix neuf cinq huit sept

9 5 8 7 2 10 0

Die Lautverbindung *(La liaison)*

- Eine Liaison tritt in der Regel zwischen zwei Wörtern auf, wenn das erste mit einem Konsonanten endet und das zweite mit einem Vokal beginnt. Ist der Endkonsonant des ersten Wortes im Normalfall stumm, wird er zum Anfangskonsonant des nachfolgenden Wortes: **un enfant** *[äñ nañ-fañ] ein Kind.*
- Die Buchstaben **s**, **x**, **z**, **t**, **d**, **n** und **m**, die am Wortende meist stumm sind, werden mitunter gesprochen, wenn das nachfolgende Wort mit Vokal oder stummem **h** beginnt: **les hommes** *[le sOm] die Männer.*
- Bei einer Liaison wird das **s** am Wortende immer stimmhaft ([s]) ausgesprochen.

9 **Lesen Sie die Ausdrücke laut, und sprechen Sie die Liaisons so, wie sie in der Lautschrift in eckigen Klammern angegeben ist.**

deux amis *[dö‣ sa-mi]*
(**ami** *Freund*)

trois oncles *[tro-a sOñ-kl(ö)]*
(**oncle** *Onkel*)

six hôtels *[ßi so-täl]*

un éléphant *[äñ ñe-le-fañ]*

un petit enfant *[äñ pö-ti tañ-fañ]*
(**petit** *klein*)

un grand homme *[äñ grañ dOm]*
(**grand** *groß, hoch* oder *bedeutend*)

10 10 Vervollständigen Sie das Kreuzworträtsel mit den Wörtern, die Sie bisher gelernt haben.

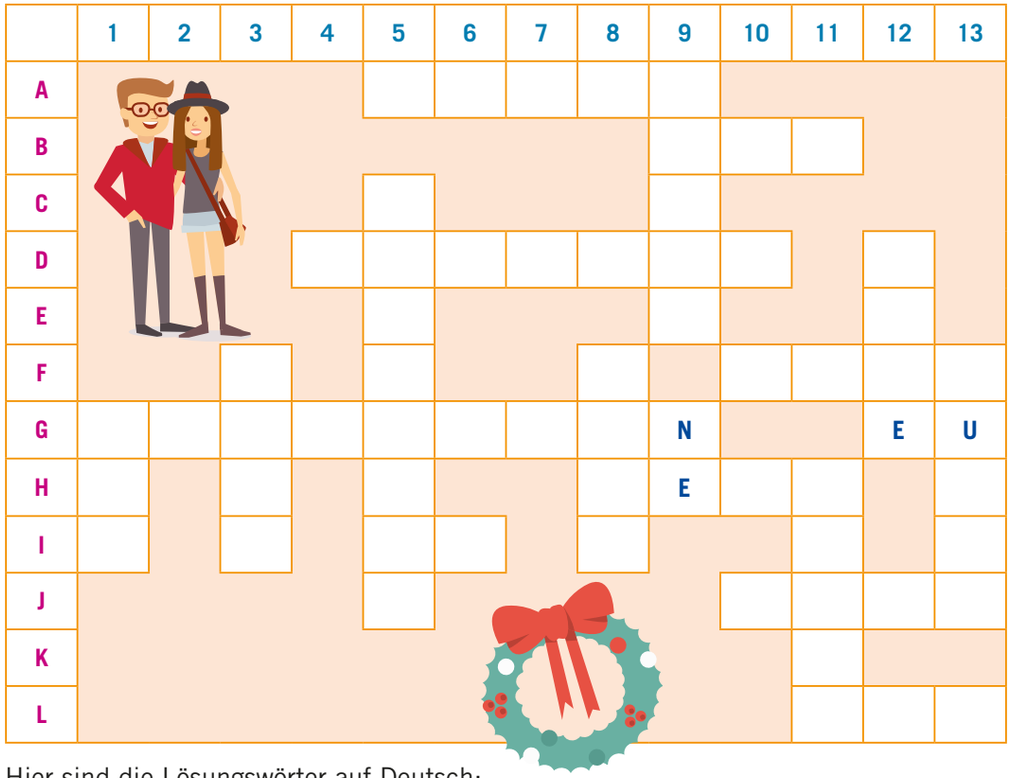

Hier sind die Lösungswörter auf Deutsch:

Horizontal

A. drei
B. Alter
D. Guten Morgen
F. null
G. Amerikaner (Mask.) - gehabt (Partizip Perfekt)
H. neun
I. eins
J. Weihnachten
L. zehn

Vertical

1. Freund
3. zwei
5. Herr
8. fünf
9. hallo - nicht (... pas)
11. kalt
12. Mutter
13. Werkzeug

Gut gemacht! Sie haben die 1. Lektion geschafft! Bewerten Sie nun Ihre Übungsergebnisse. Tragen Sie die Resultate hier und auch in der Punktetabelle auf Seite 127 ein.

2

Weitere Infos zur Aussprache

(Nasale und Halbkonsonanten, das französische r und u)

Laute des Französischen

Vokale	
Französischer Laut	**Deutsches Äquivalent (sofern vorhanden)**
sa, là, femme, pâte	*[a]* / *[a‣]** wie in Katze bzw. Nase
travail	*[aj]* wie in sein
baguette, chaise, ouvert	*[ä]* / *[ä‣]* wie in fett bzw. Käse
thé, ses	*[e]* wie in Leben
abeille	*[ej]* wie in hey
île, si	*[i]/[i‣]* wie in Mist oder Igel
billet	*[ij]* wie in Quadrille
homme	*[O]* wie in Post
drôle, bateau	*[o‣]* wie in Boot
trois	*[oa]* wie in Oase
me	*[ö]* wie in Hose
sœur, jeune	*[Ö]* wie in köstlich
peu	*[ö‣]* wie in böse
feuille	*[öj]*
où, pour	*[u]/[u‣]* wie in Suppe bzw. Mut
oui	*[ui]*
ouest	*[uä]*
grenouille	*[uij]*
tu	*[ü]* / *[ü‣]* wie in Mücke bzw. müde
nuit	*[üi]*

Konsonanten	
Französischer Laut	**Deutsches Äquivalent (sofern vorhanden)**
balle	*[b]* wie in Ball
danse	*[d]* wie in dann
frère, photo	*[f]* wie in faul
garage	*[g]* wie in groß
homme	das *[h]* ist immer stumm!
yeux	*[j]* wie in ja
bière	*[jä]* wie in Jäger
policier	*[je]* wie in Oje
vieux	*[jö]* wie in Jörg
carte, kaki, quart	*[k]* wie in Katze
lampe	*[l]* wie in Lampe
mère	*[m]* wie in Mutter
nez	*[n]* wie in Nähe
ligne	*[nj]* wie in Champagner
père	*[p]* wie in Post
rouge	*[r]* wie in ruhig (im Rachen gesprochen)
zéro, dix-huit, vase	*[s]* wie in Rose
chou, shampooing	*[sch]* wie in Schule
jour	*[sch~]* wie in Journal
sous, place, ça, option, dix	*[ß]* wie in Masse
tortue	*[t]* wie in Tasse
vert	*[w]* wie Vase oder Woche

* Mit ‣ werden lange Vokale kenntlich gemacht.

Vokale oder Diphthonge (Doppelvokale), denen **n** oder **m** folgt, werden als Nasallaut gesprochen: Der Luftstrom entweicht zum Teil durch die Nase: *[añ]*, *[äñ]*, *[oñ]* usw.

Die Zahlen von 11 bis 22
(Les nombres de 11 à 22)

11 to 22	
onze *[oñs]*	*elf*
douze *[du‿s]*	*zwölf*
treize *[trä‿s]*	*dreizehn*
quatorze *[ka-tOrs]*	*vierzehn*
quinze *[käñs]*	*fünfzehn*
seize *[ßä‿s]*	*sechzehn*
dix-sept *[di-ßät]*	*siebzehn*
dix-huit *[dis-üit]*	*achtzehn*
dix-neuf *[dis-nöf]*	*neunzehn*
vingt *[wäñ]*	*zwanzig*
vingt et un *[wäñt-e äñ]*	*einundzwanzig*
vingt-deux *[wäñt-dö]*	*zweiundzwanzig*

Hinweis: Der Aufbau der Zahlen von 23-29 ist identisch mit dem der Zahl 22.

1 **Ergänzen Sie die Wörter ausgehend von der vereinfachten Lautschrift, wenn nötig mithilfe der Tabelle auf Seite 9, und übersetzen Sie sie.**

a. *[ßa-lü‿]* = ... = ...

b. *[a-mi‿]* = ... = ...

c. *[mä‿r]* = ... = ...

d. *[ka-tr(ö)]* = ... = ...

e. *[mo‿]* = ... = ...

f. *[a-me-ri-käñ]* = ...

= .....

2 **Ordnen Sie die Buchstaben der Zahlen, und übersetzen Sie sie.**

a. éorz = ... = ...

b. rqazoute = ... = ...

c. iuth = ... = ...

d. xdi-fune = ... = ...

e. tnigv = ... = ...

f. eerzit = ... = ...

Nasalierte Vokale und Halbkonsonanten
(Voyelles nasales et semi-consonnes)

In Silben, die auf Vokal + **m** oder **n** enden, bleiben **m** und **n** stumm, und der Vokal wird nasaliert gesprochen. Beispiele für Wörter, die wir im Deutschen benutzen, sind Restaurant, Saison oder Mannequin.

Hier sind Beispiele für französische Nasallaute:

- **en/em**: *[añ]* (**trente** *[trañt] dreißig*)
- **an/am**: *[añ]* (**tante** *[tañt] Tante*)
- **ain/aim/ein/eim/in/im/un/um**: *[äñ]* (**vingt** *[wäñ] zwanzig*, **pain** *[päñ] Brot*, **plein** *[pläñ] voll*, **brun** *[bräñ] braun*)
- **on/om**: *[oñ]* (**garçon** *[gar-ßoñ] Junge*, **tomber** *[toñ-be] fallen*, **oncle** *[Oñ-kl(ö)] Onkel*)

Halbkonsonanten bzw. Halbvokale

Mitunter werden bestimmte Diphthonge wie folgt ausgesprochen:

- **ui**: *[üi]* (**huit** *[ü-it] acht*)
- **ail**: *[aj]* (**travail** *[tra-waj] Arbeit*)
- **ou**: *[w]* (**oui** *[ui] ja*)

Die Familie *(La famille)*

la mère *[mä‿r]*	*Mutter*	**le mari** *[ma-ri‿]*	*Ehemann*
le père *[pä‿r]*	*Vater*	**le cousin** *[ku-säñ]*	*Cousin* (m.)
le frère *[frä‿r]*	*Bruder*	**la cousine** *[ku-si‿n]*	*Cousine* (f.)
la sœur *[ßÖ‿r]*	*Schwester*	**l'oncle** *[Oñ-kl(ö)]*	*Onkel*
le fils *[fiß]*	*Sohn*	**la tante** *[tañt]*	*Tante*
la fille *[fi‿j]*	*Tochter*	**le grand-père** *[grañ-pä‿r]*	*Großvater*
la femme *[fam]*	*Frau*	**la grand-mère** *[grañ-mä‿r]*	*Großmutter*

3 **Markieren Sie in jedem Wort den Nasallaut und ergänzen Sie die Lautschrift, wie im Beispiel gezeigt.**

Beispiel: cinq = cinq = [äñ].

a. onze .....

b. à demain *(bis morgen)* .....

c. tante .....

d. faim *(Hunger)* .....

e. chacun *(jeder)* .....

f. bonjour .....

g. patin *(Rollschuh)* ...

h. parfum .....

4 **Ergänzen Sie die Wörter ausgehend von der Lautschrift, und übersetzen Sie sie.**

a. *[ßÖ‿r]* = ... = ...

b. *[du‿s]* = ... = ...

c. *[grañ-pä‿r]* = ... = ...

d. *[añ-fañ]* = ... = ...

e. *[ßäñk]* = ... = ...

f. *[Oñ-kl(ö)]* = ... = ...

Der Laut [ü]
(Le son [u])

Das französische **u** wird *[ü]* ausgesprochen. Die Aussprache von **super** ist also *[ßü-pä‿r]*. Unser deutsches **u** hingegen wird auf Französisch **ou** geschrieben: **tout** *[tu]* alles.

5 **Üben Sie die Aussprache des Französischen u [ü], indem Sie die folgenden Wörter laut aussprechen.**

a. **tu** *(du)* **b.** **salut** **c.** **musique** **d.** **bus** **e.** **flûte**

6 Üben Sie die Aussprache der französischen Laute u [ü] und ou [u].

a. **tutu**
b. **toute** *(alle [Fem. Sing.])*
c. **jour** *(Tag)*
d. **futur**
e. **douze**

Der Laut [r] *(Le son [r])*

Das französische **r** ähnelt weitgehend dem r des Standarddeutschen. Es wird nicht gerollt, und relativ weit hinten im Rachen gesprochen.

7 Üben Sie die Aussprache des Französischen r, indem Sie die folgenden Wörter laut aussprechen.

a. bonjour **b.** trois **c.** au revoir **d.** quatre **e.** être

8 Schreiben Sie den Namen jedes Familienmitglieds hinter die entsprechende Beschreibung.

La mère :
.....
La sœur :
.....
Le père :
.....
La grand-mère :
.....
Le frère :
.....
Le grand-père :
.....

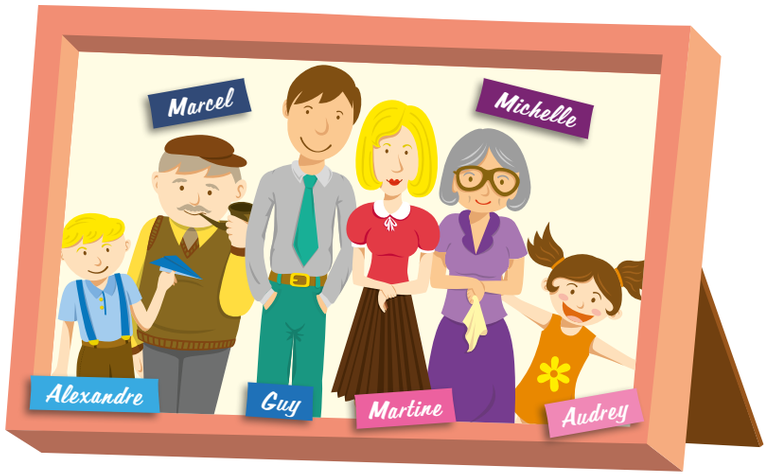

Excellent ! Sie haben die 2. Lektion geschafft! Bewerten Sie Ihre Übungsergebnisse, und tragen Sie sie hier und auch in der Punktetabelle auf Seite 127 ein.

LÖSUNGEN

1. Alphabet und Aussprache

1 **a.** Martine: äm-a-är-te-i-än-ö **b.** Xavier: ikß-a-we-i-ö-är **c.** Gilles: sch~e-i-äl-äl-ö-äß **d.** Joseph: sch~i-o-äß-ö-pe-asch **e.** Patrick: pe-a-te-är-i-ße-ka

2 monsieur – *Gnädiger Herr*; au revoir – *Auf Wiedersehen*; bonjour – *Guten Morgen (auch Guten Tag)*; bonne nuit – *Gute Nacht*; mademoiselle – *Gnädiges Fräulein*; salut – *Hallo*; à bientôt – *Bis bald*

3 **a.** salut *Hallo* **b.** bonsoir *Guten Abend* **c.** madame *gnädige Frau* **d.** bientôt *bald* **e.** bienvenue *willkommen*

4 **a.** Pâques: pe-a[accent circonflexe]-kü-ü-ö-äß **b.** Noël: än-o-ö[tréma]-äl **c.** Pentecôte: pe-ö-än-te-ö-ße-o[accent circonflexe]-te-ö **d.** Épiphanie: ö[accent aigu]-pe-i-pe-asch-a-än-i-ö **e.** pères: pe-ö[accent grave]-är-ö-äß

5 **a.** âge *Alter* **b.** être *sein* **c.** frère *Bruder* **d.** salut *hallo* **e.** France *Frankreich* **f.** français *französisch; Franzose* **g.** fête *Feier, Feiertag*

6 **a.** père *Vater* **b.** août *August* **c.** leçon *Lektion* **d.** Suède *Schweden* **e.** canoë *Kanu* **f.** américain *amerikanisch; Amerikaner*

7 estomac *[äß-to-ma]*; salut *[ßa-lü›]*; abricot *[a-bri-ko]*; nerf *[nä›r]*; trop *[tro›]*; deux *[dö›]*; outil *[u-ti›]*; trois [tro-a]; mot *[mo›]*; froid *[fro-a]*

8 deux – 2; dix – 10; zéro – 0; neuf – 9; cinq – 5; huit – 8; sept – 7

10

	1	2	3	4	5	6	7	8	9	10	11	12	13
A					T	R	O	I	S				
B									A/Â	G	E		
C					M				L				
D				B	O	N	J	O	U	R		M	
E					N				T			È	
F			D		S			C		Z	É	R	O
G	A	M	E	R	I	C	A	I	N			E	U
H	M		U		E			N	E	U	F		T
I	I		X		U	N		Q			R		I
J					R					N	O	Ë	L
K											I		
L											D	I	X

2. Weitere Infos zur Aussprache

1 **a.** salut *Hallo* **b.** ami *Freund* **c.** mère *Mutter* **d.** quatre *vier* **e.** mot *Wort* **f.** américain *amerikanisch; Amerikaner*

2 **a.** zéro Null **b.** quatorze vierzehn **c.** huit acht **d.** dix-neuf neunzehn **e.** vingt zwanzig **f.** treize dreizehn

3 **a.** onze *[Oñ]* **b.** à demain *[äñ]* **c.** tante *[añ]* **d.** faim *[äñ]* **e.** chacun *[äñ]* **f.** bonjour *[Oñ]* **g.** patin *[äñ]* **h.** parfum *[äñ]*

4 **a.** sœur *Schwester* **b.** douze *zwölf* **c.** grand-père *Großvater* **d.** enfant *Kind* **e.** cinq *fünf* **f.** oncle *Onkel*

5 **a.** *[tü]* **b.** *[ßa-lü›]* **c.** *[mü-sik]* **d.** *[büß]* **e.** *[flüt]*

6 **a.** *[tü-tü]* **b.** *[tut]* **c.** *[sch~u›r]* **d.** *[fü-tü›r]* **e.** *[du›s]*

7 **a.** *[bOñ-sch~u›r]* **b.** *[tro-a]* **c.** *[o rö-wo-ar]* **d.** *[ka-tr(ö)]* **e.** *[ä›-tr(ö)]*

8 mère = Martine; sœur = Audrey; père = Guy; grand-mère = Michelle; frère = Alexandre; grand-père = Marcel

3. Substantive und Artikel

1 mère (w.); chambre (w.); fils (m.); salon (m.); grenier (m.); maison (w.)

2 **a.** salon *Wohnzimmer* **b.** maison *Haus* **c.** garage *Garage* **d.** cuisine *Küche* **e.** chambre *Schlafzimmer* **f.** grenier *Dachboden*

3 **a.** des greniers **b.** des sœurs **c.** des salons **d.** des parfums **e.** des chambres **f.** des pères

4 **a.** F **b.** M **c.** F **d.** F/M **e.** F/M **f.** M **g.** M

5 **a.** Nous sommes musiciennes. **b.** Nous sommes médecins. **c.** Nous sommes dentistes. **d.** Nous sommes bouchères. **e.** Nous sommes chanteuses.

6 **a.** w. **b.** m./w. **c.** m./w. **d.** w. **e.** w.

7 **a.** une **b.** un **c.** des **d.** la **e.** le **f.** les **g.** *Je suis / Nous sommes*

8 **a.** La **b.** Les **c.** Le **d.** Les **e.** Les **f.** La

9 **a.** cuisine **b.** garçons **c.** avocat **d.** comédien

10 je suis – tu es – il/elle est – nous sommes – vous êtes – ils/elles sont

11 j'ai – tu as – il/elle a – nous avons – vous avez – ils/elles ont

12 **1.** d **2.** f **3.** a **4.** e **5.** c **6.** b

4. Pronomen und weitere Infos zu Artikeln

1 **a.** des **b.** un **c.** un **d.** une **e.** un

2 **a.** une **b.** une **c.** des **d.** des **e.** des **f.** un **g.** des **h.** un **i.** des

3 **a.** Fem. Sing. **b.** Fem. Pl. **c.** Mask. Sing. **d.** Mask. Sing. **e.** Fem. Sing. **f.** Mask. Pl. **g.** Fem. Sing.

4 **a.** de la **b.** du **c.** des **d.** de la **e.** des **f.** du **g.** de la **h.** de l'

5 **a.** du gâteau **b.** des bonbons **c.** du lait **d.** de la tomate **e.** de la viande **f.** des pâtes

6 **1.** f **2.** e **3.** b **4.** c **5.** d **6.** a

7 elle *sie*; nous *wir*; je/j' *ich*; ils *sie* (Mask. Pl.); vous *ihr*; il *er*; tu *du*; elles *sie* (Fem. Pl.)

8 **a.** Je **b.** Nous **c.** Vous **d.** Elles **e.** Il **f.** J'

9 te/t' *dich*; le/l' *ihn/es*; vous *euch/Sie*; nous *uns*; me/m' *mich*; les *sie* (Pl.); la/l' *sie/es*

10 **a.** m' **b.** les **c.** la **d.** t' **e.** nous **f.** l'

11 **a.** m' **b.** vous **c.** leur **d.** lui **e.** lui

Übungshefte

ASSiMiL

Französisch

Anfänger A1-A2

Dieses lernerfreundliche Übungsheft ist speziell für Französisch-Sprachanfänger konzipiert. Es enthält in logischer Abfolge 200 unterhaltsame Übungen mit Lösungen zu sämtlichen Aspekten der Sprache: Grammatik, Rechtschreibung, Wortschatz, Satzbau, Aussprache, Betonung. Am Ende jeder Lektion können Sie Ihre Leistungen selbst bewerten.

- **200 spielerisch gestaltete Übungen mit Lösungen zum Erlernen des Französischen**
- **Zahlreiche Übungstypen: Wörter zuordnen, Sätze ergänzen, nicht dazugehörige Elemente finden, Buchstaben sortieren, Kreuzworträtsel und vieles mehr.**
- **Grammatik, Konjugation, Rechtschreibung, Aussprache und Betonung**
- **Bewerten Sie Ihre Leistungen am Ende jeder Lektion selbst**

9 782700 508901

SOUNDCLOUD

facebook

www.assimil.com